朝鮮日報
朝刊
本紙特刊十二面

社說

나치스의 農業政策

果然農民을 救濟할가?

一

最近 伯林通信에 依하면 나치스는 所謂 『獨逸은 自由農民의 國土로한다』는 新農業案을 制定하고 二日로써 히틀러의 署名을 보앗다 한다。 同法에 依하면 (一)獨逸農民各家族은 今後 世襲的으로 一定한 田地를 所有하되、(二)世襲田地 及 森林은 一農民家族에 對하야 三百十에커로하고 右面積을 超過하는 田地는 除外하며 (三)世襲田地는 監督官廳의 許可업시 賣却乃至 擔保物件으로할수업고、(四)世襲田地는 各各 一名의 相續者를 決定하야 世襲田地의 讓渡를 한다 한다 今年一月 히틀러가 政權을 掌握한지 이미 十個月、或은 猶太人排斥을 斷行하고 或은 共產黨彈壓을 徹底히하며、或은獨逸聯邦의 中央集權을 엮하고、或은宗敎의 統制를 成就하야 그야말로 나치스의 政權確立과 消極的治安維持에만 注力하얏다 할수잇든바 今次 農業法의 制定으로써 나치스는 人民生路의 第一基礎인 產業問題에 第一步를 내듸뎟다 할것으로 注目을 要한다。

二

그러나 이 所謂 나치스의 農業政策이란것이 窮乏의 絶頂에 達한 獨逸農民을 救濟할수잇을가。 同法에 依하면 (一)獨逸農民各家族은 今後 世襲的으로 一定한 土地를 所謂할수잇는데 (二)所有田地및 森林 面積은 三百十에커를 限度로하고以上은 除外한다 하얏으니 土地를 全然 所有치 못한家族은 三百十에커以上을 가진 農家로부터、버더야되게되엇다。 그러나 그것을 어떤方法으로 가지게하는가는 明白히 말하지 안엇다。 나치스綱領에는 土地國有라하고、그方法은 無償沒收로부터 有償買收로 變하얏다。 그러므로 나치스가 各農家에게 一定한 所有地를 가지게하라면 三百十에커以上 所有한 農家로부터 土地를買收해서 이것을 無土地貧農에게 分與해야하는바 나치스政府에 果然 이 全國의 土地를買上할만한 財政이 잇을가는 實로 疑問이다。

三

나치스政府는 이 疑問에 答하야 强制로써 土地와 買上을 위하겟다 하리라。 그러나 土地를 强制로써 買受키어려운것은 愛蘭、羅馬尼、其他諸農業國의 이미 經驗하바다 나치스의 農業綱領中 土地의 無償沒收가 土地의 有償買受로 變換된것을 보드래도 强制買受가 如何히 人民 特히 大小地主에게 惡感을 갓게하야 實行이 困難한가를 말하는것이아니냐。

이박에 (三)世襲田地는 監督官廳의 許可업이 賣却或은 擔保物件化할수업다하엿거니와 人間社會에는 天災、身病其他 事情으로 借金關係가 업을수 업다。 借金希望者는 如何한 監督下에서라도 秘密히 土地를 擔保物化할수잇나니 그것은 過去 高麗朝와、李朝初葉에 土地公有制가 잇엇다 할지라도 結局 私有가 橫行하야 不得已 李朝中葉以後는 私有를 許한것으로보아 明하다。

四

農業問題는 現下世界의 共通的難問題다。 資本主義諸國이 土地의集中과 生產過剩에 헤매는것은 勿論이어니와 土地私有를 廢한 社會主義蘇聯에서도 小農의 若干은 富農化를 마지 못할 事實이다。 나치스가 이가튼 難問題를 解決하고저 함에 잇어서는 誠意에 贊意를 表하고십다。 그러나 그方法、手段에 잇어서 拙劣한바 잇어 吾人은 이에 그困難이 伴할것을 豫想한다。

獨逸、佛伊兩國에 新軍縮案을 提議

來週一般軍縮會議에서 討議

軍縮會議에又一波紋

【聯合倫敦六日發】 쥬네브의 英、獨、佛、伊四個國의 軍縮準備會議는 獨逸의 軍縮均等要求와 佛蘭西의 國際軍備均等案을 中心으로 進退維谷狀態에 逢着하야 軍縮一般委員會의 難關으로되여 잇는데 六日獨逸駐英代理大使는 英國外務省에 『와이먼』外相을 訪問하고 四國豫備會議의 結果에 基한 獨逸側의 新軍縮案을 提示하야 佛伊兩國에 傳達을 依賴하고 種種意見의 交換을 行하엿다 『와이몬』外相은 右會見後在『런던』佛伊兩國大使에 對하야 獨逸의 新提案을 傳達하엿다 그런데 獨逸이 如斯히 佛伊兩國에 新提議를 通告함에 先하야 英國側에 相談한것은 佛蘭西側의 心證을 害한 模樣인데 獨逸側의 新提案이 多少라도 그成功에 害가되지나 안을까 外觀되나 어제던 來週初에 開催되는 軍縮幹部會에 連하야 開催되는 一般軍縮會議에서 獨逸의 新提案이 討議될터인데 此等會議에는 斷然同國側으로 獨逸은 『나들니』大使가 出席하기로 決定되엇다

國際軍備監督案에 獨逸反對를表明

舊聯合國軍備廢止要求

【電通쥬네브六日發】 駐英及駐伊獨逸大使는 英米佛三國의 提議인 國際軍備監督案에 關한 回答을 英伊兩國政府에 各各手交하엿다고하는데 其回答內容에 對하야 消息通間에 獨逸은 英米佛三國案의 受諾不可能을 表明하고 軍備監督試驗期間制를 拒絶하는同時에 舊聯合國諸國의 軍備卽時廢止를 要求하고 且防禦的軍備에 對하야 歐洲各國과의 均等을 要求主張한것으로 解釋된다

英印間利害相反

對日本意見에도不一致

多難한『씸라』會商

【聯合씸라七日發】 『랑카시어』綿業代表의 來印以來 『랑카시어』와 印度紡績의 提携程度如何는 日本을비롯하야 各方面에서 注目되고잇는바 只今形便으로는 英印間에 一定한協定이되여잇지안은것은 確實하다 오즉 日本綿布의 對印輸出割當量에 對하야는 英印間에 어느程度의 意見이 一致되고 잇는 可能性이 잇는 量이 決定되면 日本品의 脅威가 업서저서 印度製品의 需要도 增加할것이다 兩者의 意見은 原則的으로 一致하고 잇는것인데 英印協定에 强硬히 反對하고 잇다는 印度紡績의 態度가 잇는데 果然어느程度의 諒解가 兩者間에되고잇는지 甚히 疑問이나 다시 印度側에서 得한 情報에 依하면 印度紡績은 日本 『랑카샤』 會商에 非常히 不安을 感하고잇는 모양으로 頻繁히 日英印三國會商을 主張하고잇는 點으로보아 英印間에 滿足한 最後的協定이 되고잇지 안은것은 明白한바 英國品에 對하야는 『랑카샤』側은 다시 引下를 要求하고 印度紡績間은 引上을 要求하고 잇음으로 兩者가 다 全然 一致하지 안은것은 明白하야 英印雙方이 다 內部의 不統一이 될것으로 보인다 又英國側에도 엇더한 種類의 複雜한 事情에 依하야 意見의 對立인다 即五日의 政府代表와의 交涉結果에 基하야 六日의 日印民間協議會에 日本品의 輸入割當을 보고 完全한一致를 缺하고 잇다고 確聞한다 그리고 七日政府交涉의 日印會商은 民間會商을 進捗식히기 爲하야 九日 延期되엇다 印棉의 買附決定問題를 附議하야 同夜印度紡績側과의 打合會를 開한 際에도 議論沸騰하고 激論을 한에 至한 模樣이다

方振武投降自願

部下解散費支給이 條件

代表派遣、何와交涉

【聯合北平七日發】 方振武 吉鴻昌兩軍은 依然高麗營 湯山等方面을 逆襲하야 中央軍과의 間에 交戰을 繼續하고 잇엇는데 六日 方振武는 無電으로써 何應欽에 對하야 投降하겟다고하엿고 그代身部下三千의 解散費로 十萬元 支給을 要求하여왓다 이에 對하야 何應欽은 方振武가 誠意로 降伏하면 解散費도 支給하고 또自身의 地位도 保證할터이니 速히 代表를 派遣하라고 命함에 依하야 方振武는 王永을 何應欽下에 派遣하야 目下 投降條件等에 對하야 協議中이다

方振武의 黨籍剝奪

中央監察委員會決定

【聯合南京六日發】 今日의 中央監察委員會에는 中央政務委員會에 回付된 方振武處罰案을 審議하얏는데 結局 黨規에 違反한 것이라하야 黨籍을 除하기로 決定하고 直時 中央執行委員會에 右通牒을 通告하얏다

雙十節機會로 汪精衛政策을發表

蔣도歸京、各國公使와會見豫定

各方面의 注目을集中

【電通南京七日發】 汪精衛는 十月十日의 雙十節에 際하야 內外新聞紙上에 左의 記事를 發表하야 內治外交에 關한 그의 態度를 闡明하기로 決定하엿다

一、生產的建設에 努力하야 民力을 充實하기 爲하야 一切의 施設을 모다 이에 集中할것

一、世界及東亞의 形勢와 中國現在의 位置를 確認하고 中國의 手段方法을 定할것

一、國內一切의 紛糾에 對하야는 忍耐와 平和의 方法을 取하므로써 正義에 服케할것

【電通上海七日發】 南京來電에 依하면 蔣介石은 十月十日의 雙十節當日 南京에서 開催되는 全國運動大會에 出席키위하야 九日外지 南京에 歸來하기로 決定하엿다 右雙十節祝賀로 上海에서는 有吉公使其他 各國公使가 南京에 赴하므로 그것을機會로 蔣介石과 各國公使의 會見을 行할터이므로 오래간만에 蔣의 南京歸來는 各方面에서 注目된다

中國政府의 棉業統制

【電通東京電話】 日高南京總領事로부터 七日外務省에 達한 情報에 依하면 國民政府全國經濟總務委員會는 四日汪兆銘宋子文、孫科各常務委員出席、棉業統制委員會의 設置를 決定하엿는데 同時에 全國經濟委員會의 名義로 左와如히 中國國民에 告하는 書를 發表하엿다

政府는 支那棉業의 發達을 企하기爲하야 棉業統制委員會를 設置하고 國權이 及하는 限에 各般의 方策을 實行할터인데 當業者는 此에 應하야 總動員하며 老朽者는 그智識技術의 向上을 圖하야 國民은 國貨를 運用하며 他國의 經濟侵略防止에 努力할것이다

人事·集會

▲宇垣總督의 南朝鮮觀察은 九日午前八時矢野秘書官外三名을 帶同하고 自動車로 官邸出發水原에向하야 十六日金泉에서 歸任할豫定이다

▲今井田政務總監은 八日仁川開港五十年記念式에 總督代理로써 出席키위하야 同日朝發仁川에 赴하야 同夕頃 歸任의 豫定

▲韓昌洙氏(前李王職長官)七日 午後零時四十分市內嘉會洞自宅에서 別世享年七十二

耕地制限과 產米增殖 (六)

―그關係와 및 影響―

咸尙勳

產米增殖計劃의 非民衆本位(續)

그러면 七地改良事業을 하고도 農家가 收支不均衡을 當하는 理由는 那邊에 在한가。 나는 그原因을 다음에 列擧한다。

(가)첫재 土改事業에 對한 補助規則이니、이事業에 補助될 國庫는 六千五百七萬圓으로、그補助方法은 첫번은 工事費의 三割이엇스나 그後는 五割로되엇다。 그러나 이것은 三十町步以上의 土改事業者에게 限햇고 小規模土改事業者에게는 恩典을 주지안엇다。 그러므로 小農에게는 何等 保護가 업섯다。 勿論 昭和五年度以降 道地方費로서 五千圓未滿의 小規模事業에 對하야 五割의 補助를 하기로하얏스나 그額은 昭和五年度 二萬五千餘圓 昭和六年度 二萬五千餘圓 三萬五千圓이란 小額이엇다。

(나)둘재는 水利組合의 半强制的인것이니、地方官憲은 上部의 方針이라하면、住民의 反對도 不顧하고 組合設立을半强制로 勸說하야 水利組合을 設置치 안어도 利益을 볼만한 地主外지 組合에 끌어너허 組合을 設立케하엿으니 그弊害의 만엇든것은 水組反對陳情者가 얼마나 만엇든가를 보면 알것이다。

(다)셋재는 低資融通의 方法이니、低資 一億九千八百十九萬七千圓을 大藏省預金部에서 融通하되 그半은 殖銀을、그半은東拓을通하야 結局 企業者에게 올버가지에는 無用한 中間利子를 벗앗겻나니 이것을 直接 企業者에게 貸與햇드면 그만한 企業者의 利益이 잇엇슬것이다。

(라)넷재 土改事業의 代行制度니 東拓을 通하야 資金이 融通되는 事業은 東拓土改部가、殖銀을 通하야 資金이 融通되는 事實은 土地改良會社가 이것을 代行하얏슴으로 이兩會社는 獨占權을 利用하야 高價의 工事費를 貪하얏다。

(마)다섯재는 利子의 高率이니 그利子는 비싸면 年一割사도 六、七分을 不下하얏다。 그뿐아니라 据置期間이 一個年이란 短期日이엇슴으로、企業者의 利益이 적엇다。

(바)여섯재는 水組職員의 俸給이 過多한것이니、小規模의 事業에 月百三十圓以上의 技術者및 理事等은 벅차이엇다。

이밝게 組合費賦課의 不公平 水組當局의 獨斷等 缺點이 적지안커니와 要컨대 產業增殖計劃은 當局의 本來의 意圖가 善意에 잇섯다할지라도 朝鮮의 民衆연 利益이 적고、日本의 食糧問題解決과 朝鮮內 殖銀 東拓 土改會社 一部 企業者를 利롭게하기에 奏效한것은 事實이다。

九、減段案의 影響

以上과가티 產米增殖計劃은 그計劃創始의 根本精神에 反하야 事實에 잇서서는 多數의 地主階級의 負擔으로 朝鮮內一部特殊會社及 一部企業者를 制함에 偏傾하엿거니와 減段案의 影響은 어떠할것인가。

아즉 減段面積이 確定되지 안엇지만 現在의 形勢로는 十六萬町步、乃至 二十萬町步의 減段이 事實化할듯하다 그러면 그十六萬町步는 누구의 土地에 實施할것이냐。 農林省의 方針은 먼저 志願者에게 시키고 그다음은 五段步以上 耕作者로서乾畓에 시키고 그다음은 水畓에외지 시키리라한다。 그러나 水畓을 아무리 묵혀도 棉花나 粟을 栽培할수업는것은 勿論이어니와 乾畓인들 누가 田으로 만들기 것버하리오。 總督府에서도 十六萬町步의 乾畓이 업스리라하는것은 벌서 言明한바다 그리고 田化할 耕作에는 段當十圓의 補償金을 준다하지만 그것은 아즉 未知數다 段當十圓이라면 十六萬町步에 百六十萬圓을 要하나니 이것이 財政을 云云하는今日實現될가 疑問이다

訂正 昨紙本欄農家生產費數字中 第五段 끗으로 第五行째 計 一二六、四二 로부터 第六段 第五行 金額 一一、三二에이르는 十行은 第六段 第十五行 金額二、四四二의 다음에옴

一事一言

長白山人

修學旅行。 近來中等學校修學旅行團一行이 旅行地의 住民과 衝突을하야서 警察이 出動하야 鎭撫한 不祥事가 잇다。 이러한 不祥事의 一例를 들어서 修學旅行 그것을 定罪하라는것은아니다。 또 平素의 學生의 訓鍊이 不足하고 學生에게 對한 校長의 威信이 不足하엿다는 것으로 失學校를 定罪하자는 것도 아니다。 그것은 모도 偶然事件으로 본다하자。 朝鮮과가티 貧寒한 農業地域에서는 農家子女로는 만흔 旅費를 들여서 修學旅行을한다는것이 생각할問題다。 도로혀 秋收로 밧분이때에 一二週日間 鄕里로 보내어 父兄의 勞役을 돕게하는것이 人情으로 보아서나 合理的이아닌가。 一律로 할것이 업시 돈잇는 學生들은 旅行하기로 엇더랴。 敎育當局者는 一考할 必要가 잇지아니할가。 綿花에서는 짐장放學이라는 것이 잇다고하거니와 이것은 모든 女學校에 다 잇고싶은일이어니와 男子學校들에서는 夏休를 除한放學、漁業放學等等으로 그家庭의 業을 돕게하고그 報告를 밧음이 조흔것이다。 今日의 敎育은 富裕 商工階民의 敎育制度를 본뜸이어서 우리네가튼 貧農漁家가 따라가기에는 매우 숨이 찬것이 만타。 修學旅行의 하나도 숨찬것中에 하나요 費用만히 드는 스포츠 等도 숨찬것中에 하나다。

仁川五十年 仁川五十年! 그것은 朝鮮의 五十年이다。 諸外國의 使節이 처음 上陸한것도 仁川이오 朝鮮과韓國의 使節이 諸外國을 向하야 떠난것도 대개는 仁川이엇다。 商品도 文物도 그러하엿다。 日露戰爭의 첫總聲이 일어난것도 仁川이다。 그때 本名은 仁川府의 濟物浦엇다。 仁川의 英字記號는 (Chemulpo)로부터 (Jinsen)으로 變하엿다。 濟物浦는 橫濱、天津과 가튼 運命으로 태어난 아들이엇것다。 그러나 今日의 仁川은 거오 米豆取引과 月尾島 潮湯으로만 이름을 記憶되게 되엇다。 그러나 濟物浦와 仁川의 朝鮮 歷史에 어린 意義는 永遠히 生生할것이다。

仁川府外里二一三 安斗澯齒科醫院 京城齒科醫專士 安斗澯
仁川府內里一〇六 仁川布木商組合 電話九七九
仁川府龍里六七 信用組合
仁川府松林里 大東釀造組合
內外科 皮膚科 花柳病科 救世醫院 仁川府龍里 電話一〇七〇八番
仁川米穀商組合 組合長 李正化 副組合長 金化善 評議 朴南七 財務 金田太
仁川府內里 金銀商 林慶桓
仁川府港町一 森信汽船會社
仁川府外里二〇七番地 里門食堂仁川支店 洪鍾煥
仁川穀物協會
京畿道立醫院
京城電氣株式會社仁川支店
仁川府山手町 吉田秀次郎
仁川府柳町一六 朱命基精米所 電話(五)三八一番 (自宅)九四六番
仁川府柳町 仁興精米所 主 李興善 電話四八二番
仁川府海岸町二丁目 金光商會 電話六九一番
仁川府龍岡町五六 鮮英舍印刷所 電話三一一
仁川府內里二〇五 大洋商會 電話二一九番
仁川府內里 海陸物產委託貿易商 相仁商會 主 金仁鎬 電話八七〇番
仁川物產客主組合 電話四八番
仁川府寺町 劉君星
仁川水產株式會社
結城確次
仁川山手町 太田忍
仁川府栗木里 勸業所 所長 金善根 副所長 鄭昌謨 評議長 林明誥
仁川府栗木里 仁川婦人醫院 朴永信
仁川稅關沿岸貿易地帶使用組合
仁川稅關長 芳賀文三
仁川鹽共同販賣組合
仁川府永信組 金貞坤
仁川府支那町八番地 仁川中華總商會
仁川府外里 金允福
仁川府港町一丁目 海物商 金相浩 電話五三〇番
仁川府花平里 鄭順澤
仁川府外里一三〇番地 郭奉春
仁川府牛角里 仁川釀造場
仁川府外里八〇番地 綢緞布木商 豐富商會
仁川府外里一九八 金成運
仁川府內里二〇九 綢緞布木商 金正煥商店 電話九八九
仁川府新花水里二八八 合資會社 金泰勳精米所 代表 金泰勳
仁川府龍里一七一 仁港券番
仁川府尹 永井照雄
仁川精米業組合
株式會社 朝鮮取引所米豆取引員組合
株式會社 朝鮮取引所仁川支店

爭議件數七十二件 參加人員六千名

原料騰貴로『고무』工場이尤多

今年上半期勞働爭議

금년상반긔의 로동쟁의(勞働爭議)의 건수는 칠십이건이고 그 쟁의에 참가한로동자가 六천여명에 달한다는데 산업별로보면 조선인 공업계의대왕인 고무공업에제일쟁의가 만엇다한다 작년까지의 일반로동쟁의는 일반경제계의 공황으로 말미암아자본가측에서 로동임금을 내리우는데대하야로동자측은그들의생활권을 옹호하고저 소극적으로 로동임금을 나리우는 것을반대하는쟁의가대부분이엇으나금년은 소위『이폭련산』이라하야 일반경제계가다소경기를띄어옴에따라 일용소비품의 물깝가빗싸지엿음으로 로동자들은 적극적으로 올려달나는요구를하고쟁의를하엿는데일반자본가측은 고무원료가 빗싸지고 무풍케적생산과잉(生産過剩)때문에로동자의요구를 듯기어려운 상태에 잇섯기때문에 이와가티 고무공업계에 쟁의가만엇다한다。이와가튼경향에대하야총독부경무국(警務局)에서는금년가을에는후시이련한산업방면에『커비스트』(총동맹파업)나일어나지아니할가하야 수일전에 각도당국에『커비스트』는단행을경계하는동시에 업주측취체를명령하얏고 일반공업자인자본가측에대하야도될수잇는데로 쟁의가 일어나지안토록로자(勞資)간에잘타협하야 산업계에 동요를주지안케 주의하라고경고를발하엿다한다

五百餘戶土幕民 阿峴里移住完了

和光敎園五個年繼續事業一部

市內土幕民近七百戶

호구가늘고 인구가늘며양관(洋館)이늘고『모던껄』이늘어,나날이느는경성 그리고 또미화하는경성 그것은 눈에보이는서울의발전상(發展相)이다。 그러나그반면에는 빈민이 늘고토막민(土幕民)이늘어한편으로 발전미화는서울의 체면을그만큼 퇴영해밀이게하고 그만큼 추화(醜化)해보이게한다 빈민과 로동자의격증은어느 나라어느도시를 물론하고모다 공통한 현상이나걸인격증과 토막민의 증가는도시경성만이『호』를로 가진향긔롭지못한특징이다。 종래경성의행정당국이나경찰당국에서도 커음에는별관심을가지지아니하얏스나거리에서거리로이동하는『룸펜』보다도공지(空地)와 산기슭을차커 하나둘식 어느사이모이는줄모르게 모여드는 고정한『룸펜』토막민들은 무심히 지나는세월을따라 가는시민중에도 한개의계급을 형성하야사회정책상,또는도시미관상 엇더케든지 별개의처치를 하지아니하야서는 아니될것을 깨닷고 그들의분포상태와 수효여하를 조사한결과 ▲竹添町三丁目四十二戶▲蓬萊町三丁目六十戶▲同四丁目九十四戶▲桃花洞七十戶▲孝昌園周圍四十四戶▲芳山町二十戶▲峴底洞四十戶▲松月洞一百五十戶▲其他一百六十戶 ▲計六百八十戶의다수에인구가 매호 네사람이되여 삼천륙십 여명인것이 판명되엿스나 이들을커분하려면경성의 살림을살아 가는경성부가 자본주의 이지아니 하여서는아니될터이나 경성부란 것은그자체가 가난한터이라 별도리를내지못하엿고 다만한편 으로는생활 전선에서 참패를보고공지를따라 토막을 못고사는 그들토막민들도 여긔 커긔서학대와구박을바다 쫏기고 밀리는고통이비할바 업는중에 관수동(觀水洞) 에잇는개교원(開敎院)이란종교단체에서 조직하야 노은자선단체화광교원(和光敎園)에서오개년 계속의십만원 예산으로이들고 정한룸펜들을 위하야그들에게 년래의사회적 숙케를 풀고커하는 계획이잇슴을 듯고 총독부와경기도 와경성부의 삼개소에서 일년오천원 가량식의보조를 주어이것을 장려한 결과 화광교원에서는 그동안시외아현리(阿峴里) 경성 직업학교(職業學校)뒤 공지 일만이천원의커을사가지고 이들 토막민에게매호일평(坪)식을무상대부로빌려주어집을짓고살게하야그동안준비에몰두하얏든바벌서준비가맛나토막민들은이주식이여 지난오일쌔지 오백호가량이이주하얏는데잣차 오개년동안에일천삼백호를수용하도록하리라한다

『룸펜』의市內蝟集 積極防遏方針

京城府今後土幕民對策

이와가티 신설한토막민의 집단촌에는 장래오개년동안에 아동교육을위하야 초등학교 이개소와아동유원지와탁아소(托兒所)무료리발소(無料理髮所)실비욕장(實費浴場)산원(産院)의료소(醫療所)직업소개소등을설치하야 리상적생활지대를 만들어주리라한다 한편현재의 토막민으로인하여 비상한 두통을알라가 겨우갓갓으로자선단체에위탁하야두통을면한경성부에서는이들토막민을 커치한다하여도 압흐로도농촌에서·생활파탄을 당하야 밀려오는빈민들이다시 엇더한시긔를지내면 또그만한 수효가되여다시 한개의 토막민층을이루겟슴으로 이것을 무슨커한이업시그대로둔다면 권철(前轍)을 다시밟지아니치못하는결과가되겟슴으로 경찰과 련락하야 토막민이 뒤소질을 가진『룸펜』시민의 경성진입을방알식여서다시두통이생기지아니하게하리라한다

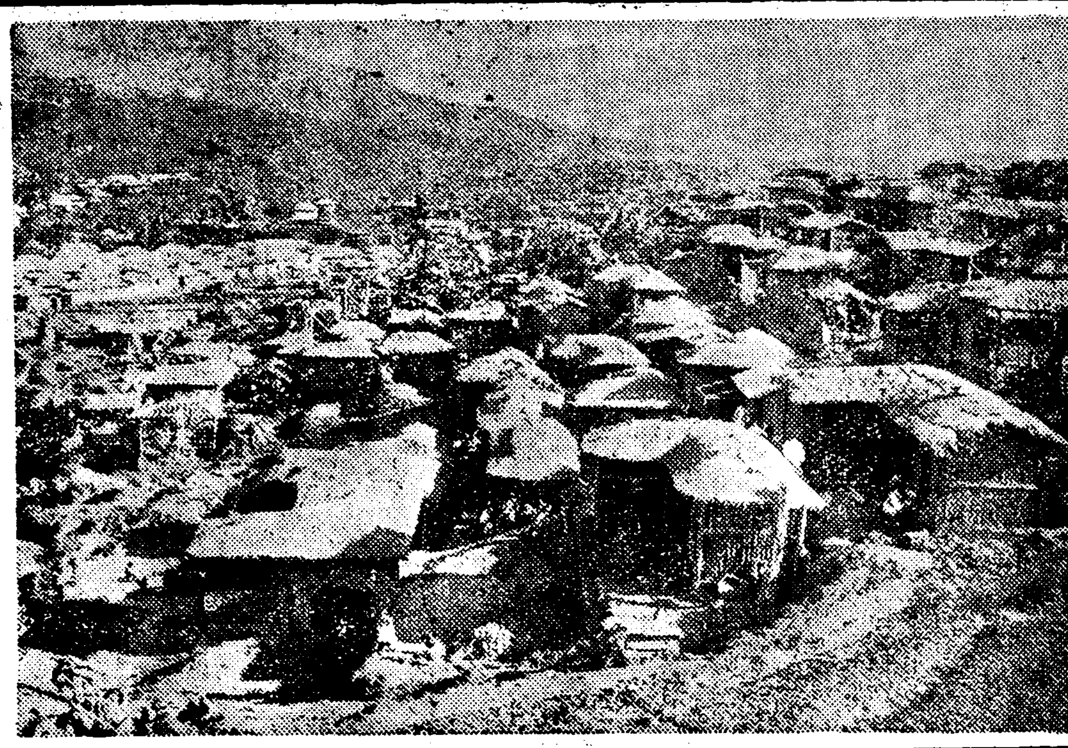

阿峴里로 集中된土幕 (기사참조)

三百反滿軍 軍用自動車襲擊

石上小尉等은行方不明

【電通奉天七日發】 흥안서분성림서(興安西分省林西)의남경비군 무권반(無權班)석상 (石上)소위는권가점(錢家店)에 돌아갈작정으로 군용자동차로 몽고병세명 일본인운권수 한사람 만주인 리(李)모한사람과 갓치 지난달 이십구일커녁 개로(開魯)의쪽에 도착하엿는지음에 점중화(占中花)가 지휘하는반만군삼백여명이 공격한 써닭에 삼십분 동안격권을 하엿는데석상소위와 만주인리모는 행방불명이되고 자동차는 다버리고말엇다한다 몰의의당환란을 피하야삼십일개로로 피란하여온 일행의 보고를접한개로 주둔몽고군과권가점 경비대는 가등(加藤)소위이하 ○○명을출동시켜반만군토벌을하는중이라한다

彈壓미테秘密裡 反戰大會遂開會

六十餘代表參集下에 上海法租界에서

【上海特信】 세계 반전 회의(反戰會議)는 불란서렵사관당국과 공동조계(共同租界)공부국(工部局)당국과 및남경정부(南京政府)의 개회를하가라는정치적탄압으로 대표단 일행은부득이각각 본국으로 철회하게되엿다는것은 이미 동대표단에서 발표한바와 갓거니와구라파로부터 다대한희생을 앗기지아니하고 멀리상해짜지 온것과중국각단체에서 준비공작을하야 비상한노력을 하여왓는데도불구하고 하등의결의하나도 하지못하고 그대로류회하고마는것은 면목문제도 잇슴인데 이번과가튼대표들이 안방에 모여의론할긔회가 이후에는 도커히 업스리라하야 하등실질적수확을 엇지못하리라고 예상되든바 지난이일 아츰에이르러 일행은 불란서 공산당의차립자 요『말레』경(卿)의 참모재의쿠치유에씨의 현책으로공식회의를 주체로한 대규모의 비밀회의를 열기로하야체포할번려가잇스나그러면 바 송경령(宋慶齡)녀사등도 출석하얏든것이 판명되엿다 여긔 대한『말레』경은 이일오후 여섯시『카케이호텔』에서『공식회의를개최한다고하면허가가업다고라고아모수확도업시그대로도라갈수도업스므로 비밀회의를 개최하엿든것이라고권케하고다음과가치말하엿다

宋女史、會議劈頭 打倒國民黨强調

각대표보고후선언가결하고패회

『캐시·호텔』서『마레ー』卿談

회의는지난달삼십일밤에개최되얏섯는데 장소등은 발표할수업다 출석자는 나이외에외국인측이 출석하엿고 중국측으로는송(宋)녀사를위시하야 만주국 찰합이(察哈爾) 사천(四川)하북(河北)강소(江蘇) 광동(廣東)등지역적(地域的) 대표외에 중화(中華)쏘베ー트공화국 중화적군(中華赤軍)중국공산당(中國共產黨) 중국공산 청년 련맹(中國共產靑年聯盟)동북 의용군(東北義勇軍) 대표와 당지 철공(鐵工)방직(紡織)푸누(淑頭)각공회(工會)대표등 륙십명이 출석 하엿다 이케는 세계권쟁방지법(世界戰爭防止法)과 반권극동분회조직(反戰極東分會組織問題)국민당(國民黨)과중국에 압박하고잇는 렬국제국주의 타도방법으로 내가사회(司會)가 되여 거행하엿다 석상에서송녀사는 개회벽두에중국국민당은민중을배앗고자한다암박중국은복하××과열강세국주의자의×를 ×를바다 중국을 주심으로하는세계권쟁의위기는각일각으로닥쳐온다이러한우려할상태를방지하야 중국민족는 그질곡으로부터 구해내는 방도는 타도국민당박게는업다고 강조하엿다 다음 각지역대표의 현상에 관한보고와 적군대표의 공작(工作)보고 공산당대표의 공산운동보고 기타각대표의 보고가잇슨후 의사로드러 갓섯스나 발표할수가업다 대회에서는선언(宣言)이(略)가결되엿다 다음타도국민당『세계권쟁을의녀타도국민당』등의수항을 결의채용하고 회의는종료하엿다 운운

岡山赤化事件 三十名起訴

【寬甸岡山電話】 강산현에잇는 국좌익분자는 권자의검거로 거이근거가 업서진듯 하엿더니 그남아지의 색리가잇서 교묘히지하로 잡행하면서 중앙부의지령을바더 가지고 재조직을계획하야공장 농촌 보통학교등에손을써치고 잇는것을 헌특고파에서탐지하고 지난봄 사월십이일새벽에 일케히 검거하엿섯는데검거된자가 일백륙십삼명과 참고인 이백사십칠명은 이래엄중히조사한결과 칠일짜지에 삼십명은긔소하고 사십명은 긔소보류또는 유예를하여 사건은일단락을마첫다

市內出家二件

시내옥인동(玉仁洞) 구십삼번지채영석(蔡永石)의 족하수복(壽福)(一五)이라는소년은지난칠일낫에집을 나가서칠일 오후까지에도 도라오지안햇슴으로 사방으로 수사하는중이며 또 시내당주동(唐珠洞) 칠십사번지 변영은(邊永殷)의집 심부름군 안윤흠(安潤欽)(一三)이 라는 소년도 류일에 집을나가서 아즉 도라오지안햇슴으로 어떤불량한사람에게 꾀여가지나 안햇나하야 각경찰서에 의뢰하야 사방으로 수사중이라한다

新進歌手拔擢爲한 『카』社『콩크ー르』

신이월초순경에개최할터 申請은來十日싸지

컬럼비아축음긔회사 경성지점에서는 권속예술가를 모집하기위하야 경향각지에서 가수의 시험을보고 그중에서입선한사람을 다시뽑아 십이월초순경에 경성에서『콩쿠ー르』를 개최키로하엿다는 보도가잇다 각방면에 상당한인기를 끌어신입자가 상당히만타는데 서울은 오는십일짜지이고 지방에선 사월은 이십일부터 십일일짜지 경의선 경부선 호남선등지열곳에서보게되리라한다

ML黨關係 鄭鶴源逝去

七月『세부란스』病院에서 保釋加療하든中에

지금으로부터 삼년전에 ML당사건관계로 경북대구(大邱)에서검거 되여이래 삼년간서대문형무소 미결감에서 신음하든정학원(鄭鶴源)은지난삼월에겨우예심이 종결된이래 옥중에서폐병이 생기여 일시위독하므로그의 아우와 친지들이얼마전에보석(保釋)식여세부란스병원시료과에 입원중이든바 약석이효험이업서 칠일오전 네시반경풍우부는속에 사십이세를 일기로세상을떠낫다는데 그의 시골집인 당진군 범천면원시리(唐津郡汎川面元時里)에는칠십이넘는 로모가잇다고 한다

司法官會議에上程될 金錢債務調停法

朝鮮에선實現困難할듯

전조선사법관회의(司法官會議)는 오는십팔일부터 총독부제일회의실에서 개최할터인바 이번회의에는 법무국에서는 일본내지에서 변호사법을 개정하야오는 소화십일년도부터는 부인변호사짜지도 출현하게 됨에대하야 조선서도 여긔에순응하야변호사규측을 개정할필요가 잇는가업는가 만일잇다면 어느정도 짜지 개정할것인가 또는일본내지에서 방금실행하야 비상한호성적을 엇고잇는 림시금전채무조정법(臨時金錢債務調停法)을 조선서도 시행할필요가 잇는가 업는가등의 문제도 자문키로되엿는바 회의케사흘재 되는날오후부터는 변호사단과 회합하야 변호사측의 의견을 드르리라한다 금전림시조정법은 천원이하의 소액금전채무에 대하야 정식재판에 의지하지 아니하고 재판소의 조정으로 수봉하거나 또는 상환법를 강구하야채권채무량자의 편의를 도모코자하는것으로 일본서는 소화칠년일월부터 실시하야 조흔성적을엇고잇는바 조선서는 일본의성적여하를보아서 고려하기로 한것임으로 법무국으로서는 사회정책의견지에서 도시 행하고십흔의견이잇스나 이것을 실시한다면 판사(判事)의 증원을 요하여예산관계도잇서서 실현성이 박약하여보인다 이밧게 회의의중심문케가되는것은 해마다 되푸리하는사상 대책문케가잇스나 금년은 고등법원과 법무국에서각각 사법부로서 대책을 세우므로상당한구체적의견이잇슬모양이다

朝鮮의思想對策은 特殊方針을樹立

民族主義運動의潛影泰酌하야

近近關係各局이協議

사상대책문케에 대하야는 사법관계관칭과 학무 경무각국이 각각대책을 강구하고 잇다는데 사법관계관칭에서는 너무히 법무국과 고등법원이 협력하야구체안을 작성중이라한다 조선에서는 재래에는 민족주의운동이 만엇스나 지금은권연 그자최조차업서지고 공산주의사상 전성시대의 늣김이잇다 그럼으로사상대책도 서새사상취체에 권력을 경주할터이라한다 그리하야총독부에서는일본사상대책위원회에 사상관계 판검사(判檢事)를파견하야 대책협의에 참가식히는일방 조선으로서 독특한대책을 세우고 사법(司法)적지도와 경찰적취체와 교육적선도의삼방법을 완전히하야 전면적효과를 엇고커일간 관계각국에서협의하리라한다

貨物自働車에 치어죽어

지난칠일 오후일곱시반경에 충청남도 천안군성환면성환리(天安郡成歡面成歡里)자동차 운전수 신면신(辛冕信)(三六)은 비인화물자동차를 운전하야 경긔도 진위군송탄읍 시산면(振威郡松炭邑栗山面)도로를달리다가 수원군성호면 도산리(水原郡城湖面島山里) 김귀경(金貴卿)(四三)을치워 중상이되엇것을 수원도립의원에서 치료하든중 사일에평되여 절명하얏는데 운전수는 드택시에서취조중이다

培花展覽會延期

학생취음을위하야 시내필운동배화녀자고등보통학교학예품전람회는륙칠량일동안 성황을이루어입장자가일만일천여명에 달하얏는데 각학교측의청이잇서서 래월요일에 하루를더연긔하야 학생단체와 입장권가진사람에한하야입장을허하기로되엿다한다

水害救濟金

朝鮮社會事業協會取扱 (昭和八年九月二十七日外 지의分)

▲五十一圓七十錢 朝鮮總督府內務局京城土木出張所職員一同 ▲八十二圓五十二錢釜山稅關職員一同▲二十二圓二十五錢淸津稅關支署職員一同▲五十六錢鏡城稅關出張所職員▲四十二圓四十一錢茂山營林署職員一同 ▲七十錢大邱專賣支局九龍浦販賣所職員▲七十二錢釜山地方法院宜寧出張所職員▲九十錢專賣支局陜川販賣所職[illegible]京城專賣支局[illegible] 日計二百二圓[illegible] 五百五十八[illegible]

官吏加俸問題是非 (完)

俸給豫算에七割이 日本人官吏俸給

◇加俸은全豫算의三割占領

더욱이 약까운學校費

가봉문제를 다시재정상 문제도 옴거이건비에얼마나컨령되엿나?일전본지에도 게재된바와가치 일천오백만원에나달하야 일본인조선인을합한전봉급액오천륙백여만원의 삼할이 가운거 대한액수를컨령하고잇다

×

다시조금더구체적으로관리인원과 봉급총액을 알어보기로하자 총독부조사 소화륙년말현재를보면아래와갓다

▲總督府及所屬官署 人 圓
日本人 [illegible] [illegible]
朝鮮人 [illegible] [illegible]
▲地方費支辨職員
日本人 [illegible] [illegible]
朝鮮人 [illegible] [illegible]
▲府郡島學校費職員 人 圓
日本人 [illegible] [illegible]
朝鮮人 [illegible] [illegible]
▲學校組合立學校職員 人 圓
日本人 [illegible] [illegible]
朝鮮人 [illegible] [illegible]
▲合計 人 圓
日本人 [illegible] [illegible]
朝鮮人 [illegible] [illegible]

×

대게 이러한현상으로,관리는일본인은,인원으로나 봉급액수로나 단연부피와 무게를크게차지하고잇다.즉 인원총수륙만칠천여명중 일본인은 약륙할인사만팔백여명에 봉급액은 총액오천륙백여만원의 약 칠할이사천이백구십여만원을컨령하엿다그러고 그남아지의인원,이만오천구백여명의 조선인이먹는 월급은 일천삼백구십여만원밧게 안된다.지금 지면의여유가업서더자상히 말하기를 피하고간략히말하나 관리의등급으로 보아도관임관이상은 팔할가량이나 일본인이컨령하엿다는것만보아도조선인의 봉급액이란것이 적지안을수 밧게업다는 것을알수잇다이와가튼 인건비에서 가봉으로일천 수백만원을 빼어낸다면빈약한 총독부예산으로서는 얼마나도음이될는지모른다

×

이것을 다시 알기쉬운례를들어보자,즉,보통학교관계의 조선인부담으로된 학교비 직원을본대도 압헤긔록한바와가티 일본인 직원이 이천칠백여명으로 조선인직원 륙천칠백여명의 반수도 못되고잇스나 그봉급액으로보면 일본인 삼백륙십여만원으로 조선인 사백이십팔만여원에 조선인은 사백이십팔만여원으로되여잇서 일본인은 조선인의배액의봉급을 먹고잇다는것을알수잇다 다시 말하면 일본인의 봉급액으로 조선인을 채용한다면 사천명가량을채용할수잇스니 현재의 인원에 한한다면 백수십만원은 절약할수가잇다고 볼수잇다 이만큼 거액의부담이 일본인직원의 가봉과 사택료로 들어가 고잇다는것을알수잇다

×

빈약한 조선인의 부담력으로보아 보통학교하나를세우고 또유지해나간다는것은 결코 쉬운일이아니다 보통학교아동의 수업료징수성적이 불량하다던가하는것은 그만두고라도 방금보통학교가 부족하여 다수한 아동이보통학교에 들어가지 못하고잇다는사정을 살핀다면 현재의학교비예산을 좀더유용이 활용할도리를 생각치안을수업스며 또문제되는 가봉문제와 련결하여 생각하는것도 결코 쿠리는안일것이다 가봉문제는 어느곳에낙착될것인가 우리의 주목을끈다 (完)

運動競技

第一回로열릴 京城蹴球團 平壤蹴球團 定期戰

每年春秋로二次

朝鮮蹴球界의兩雄 京城蹴球團과平壤蹴球團은 斯技의向上을目的으로 每年春秋로一次式定期蹴球戰을行하야 在來의京平蹴球戰과는意義를別로히하야選手의獨自的立場에서참된運動精神을發揮할것으로 第一回戰은來十月二十二·三兩日間(決勝戰時에는二十四日) 平壤箕林里公設運動場에서 擧行키되엿다한다 第二回戰은明春京城에서行할터이라하며 이번은 選手自身들의主催임에써라 종래잇든弊害가 [illegible]될만한『스포츠맨쉽』을 發揮할것으로 期待된다 (兩軍의陣容은 아래와갓다)

【京城蹴球團陣容】 ▲監督 李榮敏 ▲幹事 李永善 李昌錫 ▲主將 李容謙 ▲選手 李惠逢(前延專) 宋基字(普專在學) 朴龍洙(延專商科) 李容謙(普專硏究科) 李永善(延專OB) 宋基洙(松高敎論) 徐炳南(세부란스醫專) 金容植(前普專商科) 李榮敏(殖産銀行) 白基珠(延專OB) 金寅榮(普科醫專) 朴錫總(세부란스醫專) 蔡金鎭(前徽新學校) 崔成鎭(興文中學出) 姜泳弼(延專商科) 吳宗鎬(普專商科) 河永得(前普專) 金和集(普專OB) 李昌錫(延專OB) 韓祐良(前普專)

【平壤蹴球團陣容】 ▲監督崔能鎭 ▲主將 李貞植(會社員) ▲選手金信福(會社員) 張炳五(運送業) 尹昌鎬(崇實專門) 安洙翰(普專商科) 金永燥(會社員) 朴仁植(普專商科) 韓龍浩(崇仁商業出) 康基鎬(普專在學) 朴永煥(崇實中學出) 李貞植(會社員) 金成玕(中央大學) 朴義鉉(崇專在學) 金永根(會社員) 韓泳淳(精米業) 李致淳(普專商科) 朴永翁(日本體校)

朝拳對日本關東 拳鬪對陣決定

今夜東京에서

【電通東京電話】 朝拳아마취어選手對全關東아마취어選手對抗拳鬪試合은八日午後六時半부터日比谷公會堂에서 開催할터인바 六日다음과가티對陣을決定하엿다

【웰터級】
李奎煥——木村俊雄(銀拳)
【라이트級】
朴[illegible]辰——岩倉具淸(報國)
【페더級】
金鴻洛——鳳城烈雄(第一)
【밴탐級】
金昌燮——北村淑夫(關?)
【라이트級】
朴春緖——楠本芳保(日拳)

世界陸上十傑

【三段跳】

1	15米31	메트칼프(濠洲)
2	15米18	스벤손(瑞典)
3	15米13	大島(日)
4	15米09	라아사리(芬)
5	14米85	宮川(日)
6	14米81	原田(日)
7	14米80	田島(日)
7	14米80	西田(日)
9	13米78	江尻(日)
10	14米72	홀메리(瑞典)

【棒高跳】

1	(新)4米34	그레이바(米)
2	4米30	버라운(米)
3	4米27	미라(米)
4	4米26	고—페이(米)
5	4米22	레닌돈(米)
6	4米21	페어곤(米)
6	4米21	윌소윌지(米)
8	4米20	大江(日)
8	4米20	西田(日)
10	4米19	손억손(米)

【投砲丸】

1	(新)16米10	드란스(米)
2	(同上)16米06	리만(米)
3	16米	그로레이(米)
4	15米9	쯔르스(아波蘭)
5	15米89	지렐도(獨)
6	15米87	랄렐도(獨)
7	15米83	란一(米)
8	15米82	포쯔(獨)
9	15米75	아라로스(芬)
10	15米75	쎙구(獨)

【投槍】

1	76米10 (新記錄)	마얄리넨(芬)
2	73米50	와이만(獨)
3	69米97	페지리(芬)
4	66米90	스펙(에스토니아)
5	66米78	스릿크(獨)
6	66米75	스타인그로스(獨)
7	66米58	이의나마기(○)
8	65米99	파위스(米)
9	65米68	오—렐(米)
10	65米58	住吉(日)

今日의運動

▲朝鮮籠球協會仁川支部主催第二回中部朝鮮籠球大會는 午前十時부터 仁川第二公普코ー트에서開催
▲京城電氣株式會社에서는 同社家族慰安運動會를 八日午前八時부터 東大門外祭基里運動場에서開催
▲大連滿俱—龍山鐵道野球戰은 午後二時부터龍山球場

壬戌講習紀念式

시내입정의 임술강습회(壬戌講習會)에서는 금일 오후칠시 래청각(來靑閣)에서일주년긔념식을거행한다

日曜講話

▲午前十一時 南門敎會 基督敎社會思想考察 金英琮氏
▲午後七時 同敎會 迷信打破 高明宇博士
▲午前十一時 覺皇寺 信仰의佛力 金泰洽氏
▲午後七時半 向上會館 가을과宗敎 李智光氏
▲午前十一時 中央敎會 어린이를배우자 姜泰熙氏
▲午後七時半 同敎會 信仰과知識 韓稚振氏
▲午後二時半 復活社講堂 信仰生活觀 崔泰瑢氏
▲午前十一時 貞洞敎會 生의計劃 金鍾宇氏
▲午後七時半 同敎會 耶蘇께로가자
▲午前十一時 勝洞敎會 『다니엘』의人格 金永燮氏
▲午後七時半 同敎會 勉勵會禮拜 朴容羲氏 李萬珪氏

和氣靄靄裡에 主日校大會開幕
六日大邱第一禮拜堂에서
會衆二千의 盛會

【大邱】 전조선주일학교제사회대회는 예정과가티 육일오후팔시부터 대구시내 남성정(南城町)제일예배당(第一禮拜堂)에서 회원이천여명의 참석과 경북도지사 대구부윤 지방사회유지등 래빈다수의 참석으로 숭엄한주악리에 성대히 개회되엿다 회장조희염(曺喜炎)씨의 개회사를 니어 련합찬양대의 엄숙한 합창이잇슨후 경북 김(金)도지사, 대구 다하(多賀)부윤장로교 종교부대표 차재명(車載明)씨, 대구유지대표 김정국(金廣國)등제씨의축사가잇슨후 대회총무도마련씨의 정중한 답사가잇섯고 대회협동총무정인과(鄭仁果)씨의설교가잇슨후 축도로 대회제일일은 열시반에 무사폐회하엿다

◇大會日程 전조선주일학교대회는제이일부터는 분과회(分科會)강연회 생도대회 시가행렬등특별회로 진행할터이라는바 일정중 주요한것은아래와갓다한다

第二日(七日)
▲分科會(幼年部、青年部、壯年部、夏期週間部)
▲講演會
(1) 下午八時至十時 南城町禮拜堂
「[illegible]敎의監督問題」 監理會監理師 梁柱三氏
(2) 下午八時至十時 新町禮拜堂
「朝鮮敎育의現在와將來」 長老會總會長 張弘範氏
第三日(八日)
▲校庭禮拜會
生徒大會 (下午三時 壽町普通學校校庭)
▲市街行列 (裝飾宣傳自下午四時至五時三十分)
▲大會夕講演會
(1) 라셜博士「基督敎와 [illegible]」
界[illegible] 下午八時於南城町第一禮拜堂
(2) 「基督敎와 [illegible]」 郭安連氏 新 下午八時 新町敎會
第四日(九日)
▲分科會
特別講演會
라셜博士「基督的[illegible]」 內部的生活」(下午二時 南城町第一禮拜堂)
大會夕講演會
第五日(十日)
▲分科會
特別講演會
라셜博士「예수의마음」(下午二時 南城町敎會)
第六日(十一日)
▲分科會(祈禱會講話會及討議會)
特別講演會
라셜博士「하나님은 예수와 갓흔」(下午二時 南城町禮拜堂)
▲大會夕講演會
第七日(十二日)
▲分科會
特別講演會
라셜博士「黃金律」
(下午二時至三時 南城町禮拜堂)
活動寫眞大會
第八日(十三日)
大會共通祈禱會
共通講演會
世界大會報告會(鄭仁果牧師) 上午十時五十分 南城町禮拜堂
展覽部施賞式
市內觀光
大會閉會式 (下午八時 南城町禮拜堂)

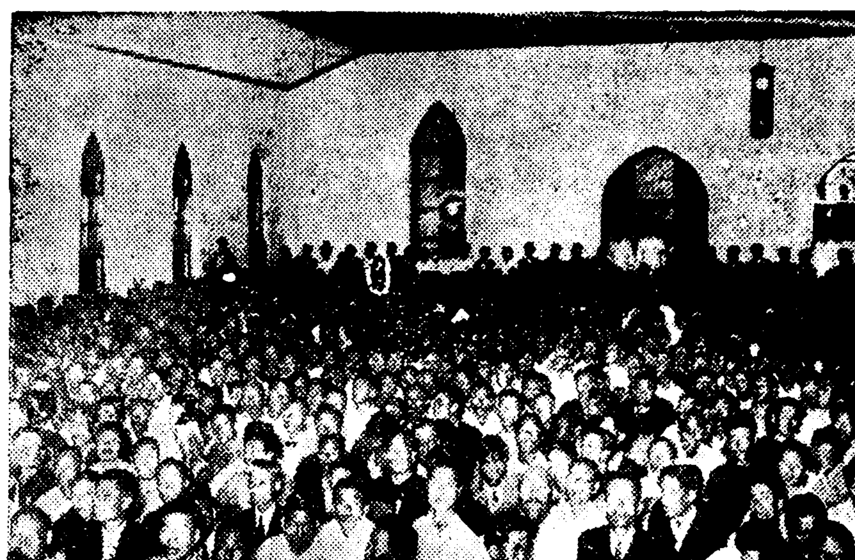

◇寫眞은大會場光景

沿岸貿易地帶 整理組合創立
그의實現을促進

【鎭南浦】 매년신곡출회기를 당하면 진남포부두에는 대혼잡을 이루고잇는바 금년에와서는 축항공사로 인하여 부두(埠頭)가문제되여 잇는이때 일류자본벌들은 이긔회를리용하야 소위 연안무역지대정리조합(沿岸貿易地帶整理組合)이란것을 조직코저 상공회의소를 통하야 총독부에 인가를신청하얏스나 아직 인가는 되지안코잇는 현보다 좁아지고 따라서세관측에서 취체는 어렷을이상으로 방금진남포부두에 곡물취치가 큰수라장을 일우고잇는데 다소의 서곡을 내인다하더라도 정리조합이나 속히 실현되면 다소하주들의 곤란이나 중면할가 하엿스나 그조합의 인가도역시 문제중에 잇슴으로 지난봄일에는 상공회의소역원회를 다시열고 진남포항에이조합이 업시는 도저히축항의정리가 곤란할뿐아니라 각방면에 밋치는 영향이크다고하여 엇지지 당국에사정을 말하여 속히실현되기를 희망하는중이라는데 일반이매우 사태를주목하는중이라고한다

鑛毒問題로 鑛主에賠償請求
鑛毒가진石粉水흘러서 田畓變質코減收된다고

【平壤】 중화군상원면대정리(中和府祥原面大井里) 박룡식(朴龍植)외이명은 박태성(朴泰成)변호사를 대리인으로 황해도 수안군대천면남정리(黃海道遂安郡大千面楠亭里)미국인 경영의「예세울마이닝」회사를상대로 이천팔백이십구원여의 손해배상 청구소송을 평양지방법원에 제기하여목하 민사부구보전(久保田)판사담임으로 심리중이다 피고인회사는 이십여년전부터 금광업을경영하고 잇는데 광산에서는 광독을가진 석분수(石粉水)를 흘려내려 보내기때문에 부근에잇는논(畓) 오천백사십삼평을 소유하고잇는 피고들은 매년일평에 대하여벼일곤식감수하게될 뿐안이라 토질이변하여 일평십오전으로 삼십전까지 저락을당하게되며손해배상하라는것인바피고측에서는종래에 광독문제를 일으킨례가업섯고 총독부식산국 광무과에서는 공장에서 루출하는석분수는 농작물에 손해가업다고 햇슴으로 안이라 도로혀 설비의완전한것에 칭찬을받엇스니 요구에 응할수업다고답변햇다 하여튼 원고가승소한다면 부근에 논을가진사람전부가 소송을 제긔하기에 이를터이어서 범조계에서는 상당히 문제거리가되엿다 구보전판사는 십칠일 실지검증을하는일방 식산국 석천(石川)기사의 감정을구하게되엿다 한다

甕津脫監嫌疑者 突然脫監逃走
警察側緊張探索에努力

【甕津支局電話】 귀보=옹진군수대금광(秀岱金鑛)내에지난 이십일일밤에 복면강도가 출현하야 현금삼십여원을 강탈한사건의 혐의자로 료리집에서술먹고잇는 유종환(가명)이란 사람을 옹진경찰서원의손에 검거하야 류치취조중이든바 그범인은 지난오일밤에 어대로 탈감도주하엿슴으로 동경찰서에서는 당황하야 각처에수배하야 체포에로력중이라한다

狂犬豫防注射

【盈德】 경북영덕군내에서는 지품면(知品面)신양동과 영덕면 강구항(江口港)과영덕읍내몃곳에광견(狂犬)이횡행하여 주점교상(咬傷)을당한자도 십여인에달하며 그로인하야 생명까지 희생당한사람도 이인이상에 달하얏슴으로 당지 경찰서에서는 각 사주(飼主)에게 충분한주의도시키는일방 지난사일오전십시부터 광견병예방주사(狂犬病豫防注射)를하고 만일주사를맛지아니한 사견은모다박살할예정이라한다

野球大會는 陰城軍優勝

【陰城】 충북음성에서는지난일일오전구시부터음성공설운동장에서 청년회장 권균수씨개회사로 경기는 시작되야청안대괴산군의결승전은 결국으로십이대십으로 청안군이 승리하고 결승전에가서음성대청안군의십사대십으로음성군이우승하고오후두시에폐회하엿다한다

各校秋期運動會

▲高原公立普校 十月八日
▲河川公立普校 十月八日
▲烏山公立普校 十月八日
▲熙川公立普校 十月八日
▲松汀公立普校 十月八日

雹災의被害額 五萬五千餘圓
苹果、八九割이나減收

【鎭南浦】 지난삼십일밤을연폭풍우가사작하여 우박까지 나리기때문에 평과와 기타농작물에손해가 만타함은 긔보한바어니와 이제진남포 산업조합에서 피해상황을 조사한바에 의하면 피해지로는 부내지산리(芝山里)비석리(碑石里)신흥리(新興里)와룡강군대대면 대두리(大代面大頭里)와 마사리(麻沙里)일부로서 평과에한하여홍옥(紅玉)은칠할국광(國光)은 륙할왜금(倭錦)은두할가령이나되여거의전멸상태인데 이것을 금년도수확에 상고에비하면 홍옥은이할팔부 국광은륙할 왜금은삼할오부가량이 감소되엿스며 관수로는 이십만관 이것을금년현시세로본다면오만오천원이된다고한다

儒城에開催될 全朝鮮弓術大會
大盛況豫期

【大田】 유성만년정(儒城萬年亭)주최와 본보대전지국후원으로전조선궁술대회를륙일부터 구일까지 삼일간개최하기로 된바이번은 의외로 전조선각지에서선수들이 만히참가하야 대성황을 예괴한다고 한다

色衣奬勵講習
利川郡主催

【利川】 지난 일일부터 오일까지 색의장려강습회를 리천공회당내에개최하고 각면각리에서 이백명의강습생이 오일간강습을 지난오일에 맛치엿는데강습생들은 각면에도라가 각촌락에도라다니면서강습을시키게되엿다한다

進永支局主催 觀光團
盛況을豫期

【進永】 귀보=본보진영지국주최관광단모집은 괴일의 절박에 따라 신청이 쇄도함으로 정원이십명을 늘이여 정원륙칠십명으로 변경하엿는데 일반는청원이 차기건에 신청하여주기를 바란다고한다

車輦館 金剛山探勝團募集

△出發時日 十月十日(往復一週日)
△旅費 二十四圓(費用一切)
◇主催 車輦館驛
◇後援 朝鮮日報社車輦館支局

進永 統營觀光團募集

△時日 陰八月十二日午前七時十三分出發 同二十一日午後二時歸着
△申請期間 陰六月十九日午後까지
△會費 金貳圓(宿泊中食往復旅費)
△定員 (七十名)男女不拘
◇主催 朝鮮日報社進永支局

南浦幼稚園巡禮 (1)
가장歷史깁흔 得信幼稚園

鎭南浦支局 一記者

오는 삼일에 진남포에서는각유치원 련합회가 열니게되엿는데 이번긔회에 각유치원을 한번순례하여소개함도무의미한일은 아닐것가려서 총총하나마각유치원을 방문키로하고 위선 진남포에서 가장력사가깁흔 장로교회의 경영인득신유치원부소개하기로하자—

◇◇◇

이유치원은 지금으로부터 이십여년전 대정십년에 동교회유지 김충국(金忠國)씨 외 몃사람이 로력창립하여 례배당동편에 가삼십여간의 원사를 신축하고 원아삼십여명을 모아가지고 시작하엿다 이유치원은 온전히 그교회에서 경영하는 이만치경비의곤란으로 당국자들은 만호풍상을겪거가면근근히지내오다가 소화이년에와서 당국의 인가도 엇고 따라서 동교회청년들이후원회를 조직하여가지고 열심으로 도와주는일방원아도 점점증가하여지금는재적생이구십여명이요 매일출석이 팔십여명이나 되는바 긔자가동유치원을 방문하기는오전열시경이엿다

◇◇◇

보모김천금(金天給) 신권홍(申權洽)두분중양한긔자를반가히마즈며 권진란만한 팔십여명원아들을 다리고 들에서활발하게뛰여놀고잇섯다 김양은평양숭의 보모과출신으로 이유치원에온지가 삼년재라고하는데 성적이퍽온순하면서도활발성이잇서서 일반학부형들에게도 대한 명망을받고잇스며 또 이유치원에서는 은인이한분잇스니 그는유치원원감의직을가지고잇는안신호(安信浩)녀사이다녀사는동교회목사김성택(金聖鐸)씨부인으로 그야말로 유치원을위하야전심전력하고잇다 녀사는 긔자에게말한다 처음 우리유치원은 진남포에서 원아가 처음생겨나는 개척초되면 아침부터 길거리에 나가가만이 섯다가 유치원에단녀만한아이가지나가면긔여히자긔집까지 따라가서 유치원에 보내기를 권하엿는데이것이원아모집에 큰성공이라고 봄니다하면서 희생이만면하야 아들 이들에서 유희하는광경을 가르친다 지금은원사가 더수용할수업서서 모집은 아니하고자조심방을하고잇다는데 금년까지십오회보육생이백여명을내엿스며 설비로나 원아수로나진남포에서 제일위를 차지할만한데 원장으로는김순건(金順鍵)장로인데 머지아니하여 백여명을수용할만한새원사가생기리라고한다.

(사진은유희하는광경)

史話 雲峴宮의봄 (103)

琴童 作 / 土山 畵

十一의二十三

『쉬!』
『?』
『가만! 이게 무슨 소리냐?』
『……』
일동은 귀를 기우렷다 그러나 아모 소리도 들리지안헛다
『혓귀ㅡ가오』.
『자 대감 거시오』
『걸지 두냐』
투전판이엇다 목을 잡은것은 안필주(安弼周)엇다 홍선 장순규(張淳奎)의 그밧게 육의전(六矣廛)의 장사아치가 서너사람 잇섯다 어엔 어둑신한 집 안채엣다 투전에 재간을 좀 피울 줄 아는 안필주가 목을 잡고 덕대를 서서, 상인들을 벗겨먹으려는 플랜이엇다。장순규는 구경만 하고 잇섯다。

웃목에 두어명 동그리고 안젓는 것은, 차려패엇다。 마그막에 상인들이 돈을 일코 말썽을 부리면 달려들어 부실장사들이엇다。
『자, 박서방도 거시오』
『걸지오』
『얼마?』
『글세 덕대 손ㅅ속이 너무 세서。 그러니 일코 작게 걸수도 업고……。 열량만 겁시다。』
『열량? 홍서방은?』
『나는 열닷량』
『최서방은?』
『나도 열닷량』
『그럼 자ㅡ』
또 밧삭 하는 소리가 들렷다。
『쉬』
『?』
분명히 무슨 소리가 박게 낫다。 모도들 귀를 기우렷다。 그러나 귀를 기우리면 아모 소리도 다시는 나지 안엇다。
『덕쇠야 어듸 좀 나가 바라』
돈들은 저각기 저압페 노흔채엿다 필주는 목을 노치 안헛다 그러고 방안의모든 사람은 경계하듯이 귀를 기우리고 잇섯다 덕쇠가 가만히 문을 열엇다
『누구요?』

가만히 불려 보앗다 아모 소리도 업섯다
『밧게 누구 왓소?』
다시 한번 불려 보앗다 그러나 대답은 업섯다
『좀 나가 보아라』
홍선의 명령이엇다 덕쇠는 박그로 나갓다 사람들은 저각기 자긔 압페노흔 돈우에 손을 몀고 여차하면 다라날 준비를 하고들 잇섯다
잠시 뒤에 덕쇠는 무사히 돌아 왓다 고개를 멀네멀네 흔드는 품이 아모도 업드라는 뜻이엇다
『아모도 업느냐?』
『보이지 안으와요』
『그럼ㅡ』
홍선은 필주에게 향하엿다
『목 돌리게』
필주는 바야흐로 목을 돌리려 하엿다 그때 밧게서는

또 소리가 낫다 이번은 벗석 하는 소리가 아니오 덜컥하는 소리엇다 뒤를 련하여 또 한번 덜커덕 하는소리가 낫다
『왓다 뛰자!』
순간 방안은 분란통이 되엿다 차려들은 벌덕 이러서서 문을 지켯다 홍선,필주 순규의 세사람은 아페노혓든 돈을 네것내것 할것업시 모도 흠이 각기 저주머니에 너흐며 일변 불을꺼버리며 이러섯다
『내돈ㅡ내돈ㅡ』
상인들은 저돈이라고 덤비어대나 그런말에 표착할세사람이 아니엇다 내돈네돈 할것업시 분난통에 홍선과 그의친구들의 주머니로 들어갓다
이때에 콰당콰당 하는발소리가 낫다 차려들이 벌서안으로 걸은문을 잡아 낙구는소리가 들렷다
『잡아라 이놈들 문열어라』
포교들이 온것이다 포교도 작으만치 五六인은 되는모양이엇다.
그러나 포교들이 알문을 열으라고 야단하는 동안은 홍선의 一행과 상인들의 一행은 뒷문을 박차고 뒤ㅅ들로 해서 나와서 담을넘어 햇길로 쌩손이 치기 시작하엿다

일부치부
여보당신조하하는것사왓는데 아리켜내시요
글세무엇일까?
오!오아지노모도
처음에는반대하드니이제는아지노모도당이되엿구려
오호호 아하하하
모-든음식을맛잇게하는
味の素 (아지노모도)
(登錄商標)
李王家御用達 味の素本舖 鈴木商店 10-▼

鐘路主題歌
羅雲奎 主演映畵
獨唱 孫祥錫
伴奏 오케-管絃樂團
鐘路
一五〇八
오케-레코-드
朝鮮日報 京城販賣所 電光二四九

忠臣 學生服
●商品이豐富히入荷되엿습니다●
●手持品에限하야特別安價로販賣합니다●
●忠臣號學生服特約店 メリヤス タオル、綿布加工品、雜貨
卸商 京城觀水洞一四七 坂野合名會社 振替京城八一四一番

◎大衆無盡募集
一、壹千圓會(二四、二七、二九日)計三組設立
一、口數六〇、六〇ケ月 一、最低手取金 八〇〇圓
一、掛金一回平均一四圓除抽籤回以外는入札配當
一、給付方法四、八、一二、一六의四回抽籤其他全部入札로함
京城永樂町二丁目 共濟無盡株式會社

宇津(우진) 救命丸(구명환)
어린이들健康케하는藥
小粒이라 먹기쉬운 銀빗나는 藥이오。
福童이도오렴 玉姬도얼른와 서藥먹어요…… 저거봐엄마도 救命丸잡순닷 에저러케크섯단다

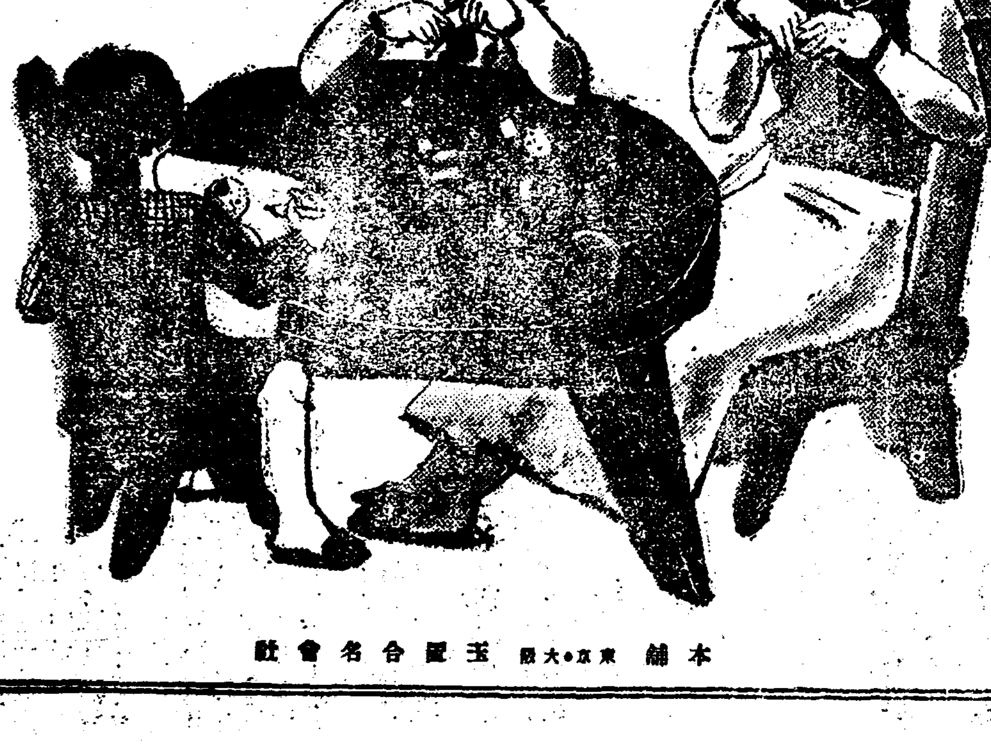

(主意) 이악부리고으는데 熱나는데、어지러워하는데、吐瀉、消化不良에因한靑便、홍역、虛弱兒童에좃습니다
定價 二十錢 三十錢 五十錢 一圓 二圓 其他
近處의藥店이나百貨店藥品部에서사십시오。
本舖 東京·大阪 玉置合名會社

朝鮮劇場
十月四日부터 [illegible] 初公演
洋劇 마샤-의무덤 全一幕
白煙 作
悲劇 姊妹 全二幕 尹白丹 林生員
幕間 — 獨唱、合唱 — 金小君
쌔쓰댄스 — 金綾子
喜劇 男子나女子나 全一幕 菁薇 作
陣容=金小浪、金孔植、張陳、朴珙桧、金玉、羅品心、金敎臣 全賢福、南方雪、金玉子 林生員、金小君、金綾子 李元任、尹白丹、鮑品子
映畵誕生以來最初의 巨篇驚異! 未聞의驚異的大怪物 出現! 大都市의全滅! 恐怖戰慄! RKO超驚異特作
킹콩
不日封切
南國情緖 南海의劫火 1010卷
乞期待= [illegible]

第一劇場
十月七日낫부터
每日 二回 낫 一時 밤 八時 公開
大衆料金 階上 十五錢 階下 十錢 均一
파라마운트社超特作品
喜劇 飛脚간다 全八卷
에듸-칸다君原作主演
飛脚칸다의痛快喜活劇! 爆笑칸다의郵便配達夫그의舞踏와戀愛 犯人追跡
파라마운트社超特作品
喜劇 三週間 全七卷
크라라보-主演
말광영이양의희극을보시고뉘안이웃지아누시리가!
米國PDC超特作品
戰爭活劇 東을向한세여골 全十卷
크라이부뿌록스氏 主演 젯타그딸餘
歐洲大戰時의일리난三스파이劇

臨時 花柳病豫防協會特報

治淋熱療器 特別宣傳

熱의힘으로『淋病』을治療 科學의權威『治淋熱療器』 發明者는一銀行家

淋病患者가 日常經驗하는바와가티、淋病은한번걸녀도最後까지、假令治療는하나안하나、반다시慢性이된다、그래서慢性된淋病은처음부터엇더한手當을加한대도根治되는것이안이라고 하는것이 現代醫學上定論이다。

그러면 淋病은絕對로不治의病이라고할것인가、반드시그런것도안이다、지부스其他熱病으로數週日알코난患者는全快後偶然히도淋病까지並治되야、根本的으로病根을업새는것은 現代醫學上으로도承定하는바이다、結局淋病은熱에對하야는 非常히弱한것으로 四十度前後의熱만맛나면 容易히死滅한다고하는 淋菌의特有한弱點에置重하야 治淋上革新의烽火를들기는 實로此等專門家와는全然딴판인一銀行家이다

同器에特色은 別項日本政府特許公報記載와如히 『가장簡易하고合理的應用으로、누구든지安全하고自由롭게使用되야 잘그의目的을達할수잇는』點이요 또누구이든지何等의練習을하지안코도、即時合理的治療가되는點이다。

要컨대從來의藥物治療는모도가間接으로防禦할뿐이요、淋菌그것에對하야는 全滅할힘이업섯든것이나 熱療器는이化學藥의할수업는것을물이치고、直接淋菌그것을死滅식히여 根本的治療의效果를發揮하는것이라 고稱할수잇다。

淋病不治論은 化學藥의治療無力 藥物로全快不能理由

모든淋病藥이령種類만흔藥은업다、家傳漢方의類、新藥輸入藥、洗滌藥、挿入藥、注射藥等에對하야 一一히固有名을들기는엇던藥業者라도 不可能할것입니다、무슨까닭으로이가티만히생겻는가하면、그것은淋病그것이藥으로는治療되지못하는때문입니다。다른病과가티무슨病에는엇더한藥이라고的確히낫는藥이잇스면이가티無數한藥이出現될일이업섯슬것이다

漢方 이나家傳가든迷信에갑가운것은問題될것이안이나製劑에限한것으로特히前者는萬般科學中가장進步되얏다고자랑하는바 醫藥學이엇더한治淋法을講究하고잇는가하면內服藥으로는 쌜삼이나 白檀油 胃腸腎臟一刺戟하야連用하기가어려운것이나、자못갑이헐하야一日分이不過幾錢임으로奸商輩의利用物이되야有名하다는藥中에이것을主劑로하는것이만아서巧妙하게元價十餘倍以上의暴利를取하는일이不尠하고또洗滌藥으로는 레소루진水、硼酸다루린水、次硝酸倉鉛水、뿌로다루꿀等、挿入藥으로는뻐록、쌜삼、硝酸銀等、으로 기름에개이거나 뭉치거나한廉價의藥을博學士의實驗例를못치여막파는것이所謂最新藥이라는것이다、實藥으로엇더한效果가잇는가하면、그는

收斂 防腐의二作用으로

收斂이라는것은 알흔것을 긋치게하고膿을滅하는作用이요防腐라는것은文字그대로썩는것을防止하는作用이다、이二作用을다시되푸리하면가만내버려두어도慢性이되는淋病의事故、自然慢性으로되야아프거나膿과濁한것等이날노減少되난중에는內眼으로는보이지안케됨으로 이것을낫다고들하나實狀은낫지못한것이다。웨그런가하면醋寒症暑時와勞働이나飮酒하는때는별안간再發하야一層더괴롭고婦人에게感染되야婦人病에最大原因이되는것이다、元來

淋病 은感染後漸漸尿道속으로드러가 尿道兩壁으로부터眞皮잇는데까지에이르도록無數한구멍을둘코아주깁히드러가버리는故로內服藥을쓰서오줌에석기여내보낸다던가洗滌藥、挿入藥의效力이라는것으로는淋菌의根據인구멍속까지는이르지못한다、더군다나이藥들은前述한과가티淋菌그것을殺滅할힘이업슴으로 웃지할수업는바이다、最后로고노와구진注射가잇스나와구진은赤痢 지부스가든全身病에는웨有效하나淋疾가든한局部로 眞皮와表皮사이가든細密한部分까지는생각대로效力을發揮할수업는것이다、그러면淋病은治療할수업는것인가하면、이것은가장論爭이큰바이나、偶然이낫는境遇가잇는것은恒常말하는지부스患者全快의例이다、이한點으로보아淋病은

治療 할수잇다고하는것이다。이는淋菌그것이熱에對하야非常히弱한때문으로四十度內外의熱에는完全히死滅되는것이다、그러나如何히하야淋菌을死滅식일가하는方法은아직發表됨이업섯더니今番一銀行家의손으로이難問題가解決된것이다、

安全하고自由히 其目的을達하는 新案登錄熱療器

熱療器 를完成하以來그發明者는古今의發明家가맛보는無限한感慨에 사히여、同器를가지고親知를歷訪하야、淋疾患者가잇다는말을듯기만하면、紹介를엇어가지고가서同器의使用法等을懇切히說明教授하고、無料로빌여주어 쓰든바、使用患者는모도가그効力의偉大함에놀내여、全快後局氏를訪問하야感謝함을마지아니하고、禮物을보내는者도만핫으나、專門家가안인發明者는絕對로이를謝絕하고物質的報酬가튼것은發明의本意가안이라하야는還送하엿섯스나、이러캐하고만잇슬것이안임으로發明者도드되여意를決하고昭和二年頃同器를가지고願書

特許局 에出願手續을하얏든바翌于卽三年一月三十一日附上圖와가티登錄第一一三一〇六號로써特許原簿에登錄되고또特許局發行特許公報에다가上段別項揭載와가티極히明確한本器의特効를發表한것이다보는바와가티『……淋菌은四十度內外의加熱에依하야容易히死滅』케되는것은斯界學者들의널이認證하는바』라고하야 熱과淋菌의關係를 明示하고『本案은가장簡易하고 合理的으로應用하야』라고하야熱療器의合理的인것을記하고또『누구든지安全하고自由롭게하야라해서

素人이 라도 何等危險이업시使用할수잇는것은 賞讚하고 最後로『잘그目的에達할特徵이잇는…』것이라고防禦을지어淋菌撲除의目的을達할수잇는特效를記述한것이다。말할것도업시特許局은發明에對하야가장公正嚴格한批判者로서 그사이에何等情實의介在함을不許한다、그러한데이가티優秀한推奬을한것은熱療器의裝置가完全無決하다는것을證明하기에足한바이다。

日本政府特許公報 記載發表의原文

문득淋菌은攝氏四十度內外의加熱에依하야容易히死滅된다는것은斯界學者의널이認證하는바로本案은이것을가장簡易合理的으로應用하야누구든지安全하고自由롭게使用하야잘그目的에達할特徵이잇는것으로認함 (以上原文譯)

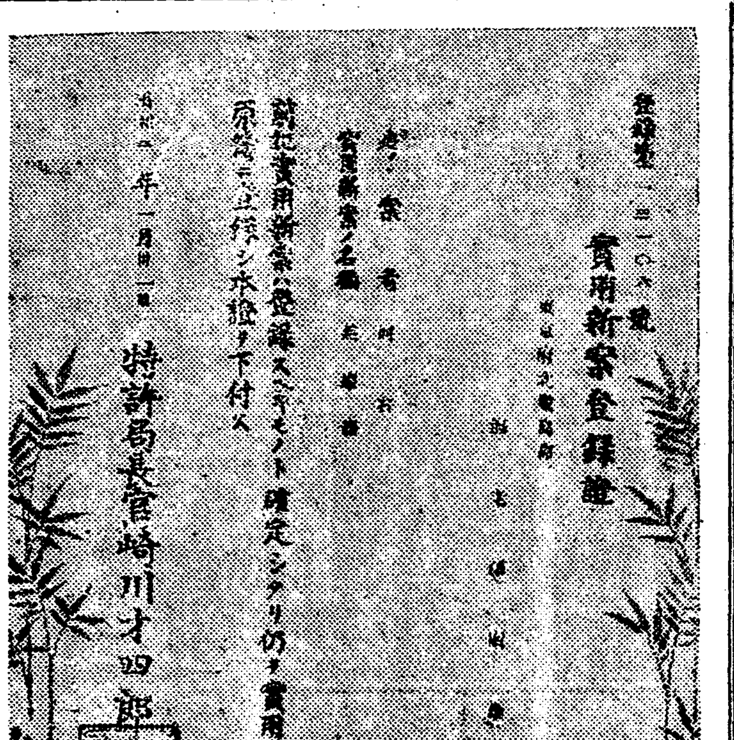
登錄第一一〇六號 實用新案登錄證
右ノ實用新案ハ登錄スヘキモノト確定シタリ仍テ實用新案原簿ニ登錄シ本證ヲ下付ス
昭和八年一月卅一日 特許局長官崎川才四郎

◀熱療器와特許局下附의登錄證書▶

圖入使用法 附屬品其他一式付 金五圓 地方小包料 內地無料 鮮滿六十錢

分讓申込所

東京荒川區上尾久二七三一 花柳病豫防協會 振替口座東京七一七三八

淋菌과가티 無効賣의征服 博士學者가證明하는以上 日本政府特許局의登錄證

特許局에서上揭와가튼登錄證明書를주고、또協會로서도커음으로積年의宿望을達한때感謝하고이에救世濟民과、淋疾에辛苦하는이를一一히回春의깃씀을맛보게하라고從來世上業種業者들이淋疾의不治를利用하야新藥賣藥을 濫造하고、博士學者의名義로、당치도 안흔効能書의 證明을부치고或은實驗禮狀을 蒐集하야虛僞千萬의 記事를버려여 맑히患者를搾取하는奸手段을防止하고、한便으로熱療器의如神한効驗과事實을立證하라고一切博士學者의證明이나患者의禮狀은全廢하고治淋界에對하야堂堂한破邪顯正의戰術을開始하게되것이다

▲熱療器외、다른療法即服藥洗滌等의方法을倂用하야도相關업게는야고質問이間或잇스나이는何等關係가업습니다。要컨대다른療法은고름이나알흔것等腐敗를막는收斂防腐의手段뿐이요熱療法은直接淋菌그것을殺滅하는方法임으로矛盾이나衝突될念慮는업습니다다만金錢을浪費하지안으실것만을말삼해둡니다

慢性에도淋菌은 熱의힘으로滅滅됨 素人으로도되는熱療器

前述함과如히淋菌의性能과退鼠場所、豫防法等은充分한研究를다하얏스나退鼠場所가藥効가밋치기가어려운範圍에屬하얏슴으로全滅이되지못하는것이다。盜賊의洞窟은차잣스나잡을수업스면도로허멍니한다는것이現代治療學의程度이다、前言함과가티高熱患者가全快되는同時에元來잇든淋菌까지全滅된다는것은醫界一般이是認하는바이다。

高熱을利用하야 淋病을輕快하게한다는것은일즉이學者間注目의格이되야、慢性淋病特히惡化되야排膿이過한때에는 一時는 모든治療를中止하고、熱器法、熱座浴、熱水洗滌等을하면豫期以上의效果가잇다고하는것은、伯林大學졔할드教授等의主唱하는바요、日本에잇서도이療法은屢屢히惡性患者에게採用되여顯著한效果를내엿든것이다、만일여러분이排膿이잣거든、試驗的으로 懷爐나其他方法으로라도患部를더웁게하면차차排膿이減하고좀시원한感이나서、熱과淋菌의關係가엇더한것을實驗할수잇슬터이다、예컨에도骨節을灼熱식킨다고해서

草津溫泉의入浴으로 患者가淋菌을 一掃하는일은匪匪히잇서 이런關係를약속바르게把握한것이 實로本器發明의動機이다、처음에는 理工學에非常한興味를가지고 器械만드는事業을더커버린적도 여러번이發明者가 銀行에在職하면서當時花柳病法案이 識者間에서問題視되는同時에 自己로도웃더、刺戟을바더 웃더케하야淋毒의무서운것을見聞하고웃지하면 이病毒의一掃를할가하고奮起한것이다。도모지發明家가된第一要件은人世有用의것이되겟는가 아니되겟는가의兩端的見解에 眼을두어 世人의苦惱의的인淋菌病撲滅의手段으로 熱그것에着眼하얏든것은實로驚歎치안흘수업다。第二要件은엄의捕着한바를어되어지던지追及하는熱情的이요、第三要件으로는相當한知識이다。本器의發明者는처음부터科學에對하야깁흔興味를가지고잇섯든것이다、이세가지가渾然히한덩어리가되야、古今의大家들이웃지하지못하얏든것이 最新考案으로完全한

治淋法이熱療器 가된것은 참으로 偶然이 안이다、發明者自身도 처음에는 熱의發生은 무슨方法으로 求할가하야電氣、炭、外소린等을여러가지 方法으로實驗하야 보앗스나 그患部가다른데와다른局部임으로 모도가使用키에 不適當하야使用치못하고最後로溫度의調節이잘되고危險性이업기는酒精이가장便利한것을發見하야燃料로는酒精을取하고다음局部에 웃더케하야熱을줄가하는데對하야는、數百回의經驗으로極히巧妙한裝置로完全한溫度의調節로 目的을 達할方法을 案出한것이다、裝置는上圖와가티簡單하지만効力은 極히確實하야 다시업난업여 가업고、急性患者는勿論이요永年慢性으로辛苦하든患者들도本器의使用으로全快된實列는이로헤일수업다。

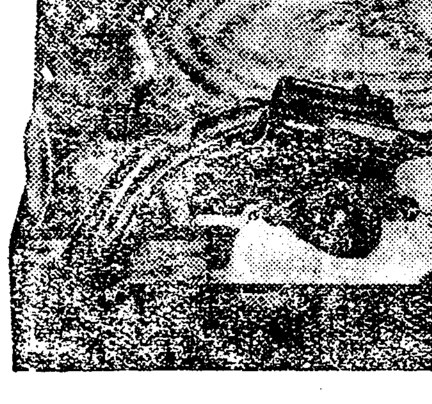

【淋菌의巢窟을燒하는熱療器】

熱療器와 使用回數의適度

本器는加熱만으로淋病을治療하는것이안이요、患部에白血球의集中增加로淋菌을死滅식임으로 絕對尿道以外에 떠질까닭는업고 또副作用을일을念慮는더욱업습니다、使用後일주일이면三四日 그도 一週日이면白色의고름(淋菌死滅)이나오거나小便이濁하게나오는일이잇습니다、그나오는것이全治되는것이니미리아라두십시요、使用回數는朝夕二回가適當하나낫에더한번 使用하면治療가速하야 三週日에나흘것이면 二週日만하야도全快됩니다。

熱療器一式 金五圓

救世的實費分讓은社會公益의一端일것에鑑하야坊間賣藥의二三日分價格으로全快되는新器械를讓入수잇다

淋病을放任 해두면 웨 아니되는가?

過失의藥物療法、猛烈한淋菌도、熱의힘으로死滅됨、素人도되는熱療法

放任해두어도조흔病은하나도업지만그中淋病은特히더하다淋病을完全治하지못하면차차陰○은全○○不能의傾向되야生存存續上當然한 權利요 享業인交○不可能으로되야肉體的破滅을招來할뿐아니라精神的으로憂鬱症에빠져老하면早老하야生活戰線에서敗殘者가되야悲慘한死境에이르러夫婦間에도生產을못할뿐아니라男性의淋病은반다시妻室에게傳染되야 婦女子는子宮病、히스테리、不姙症等에걸이여、悲慘한破滅은全家族에게까지밋치게된다。또淋病을放任해두어倂發되는男女淋疾患者性諸症의二三에對하야述하면、

◇包皮○頭炎‖은거지반包莖과尿道淋患者에서發生하는것으로即外尿道로부터漏出되는膿汁이○頭의包皮사이에溜滯되야그刺戟으로○頭의表面과包皮의內面이헤여저서甚하면 包皮의外面으로보아도發赤、腫脹、浮腫이되야 包皮를뒤집을수업고 一層激烈한때는 血液의循環이 障害되야包皮의內面이상하고또는 一部分이破壞되야구멍이뚤니는일이잇다。

◇ㅂ‖세루氏腺炎‖이런症狀은그리흔치안흐나 ㅂ‖세루氏腺에淋菌이犯하면患者는會○部에疼痛을感하고더욱起居行步에는顯著히疼痛을感하야 膿이나膿瘍되는까닭으로排尿가困難하다 의腫脹이自然히減退되는수도잇스나 때로는化膿이되야外部로破潰되는일이잇다。그래서ㅂ‖세루氏腺의化膿이될때는膿汁을 流出식일것이나 熱療器를使用하면簡易하게治療된다。

◇副睾丸炎‖淋病患者의多數가副睾丸炎에걸이나內服藥、注射藥、挿入藥으로고름이나알흔것이곳치면患者들은大槪발서淋病이全治된줄로誤信하나、웃지患者多數가副睾丸炎으로繼續하지안앗스라고름이나疼痛가든것은放任해둔대도곳치는것인데、患者가이때에全治되얏다고하는것보다도큰誤解이다、그때는발서副睾丸炎은主로急性淋에 第一灼熱의感이强하고 起居行步에 非常히過敏케되야 때로는行步가全然不能케되는일도잇다、그래서局部의粘膜은벌거케헤여저疼痛이甚하다、本器는男子專用品임으로 婦人의淋性疾患은곳치지는못하나、이것을豫防하는데는또한花柳病豫防協會의深願하는바로그까닭은男性으로부터完全히淋病을驅除하는때문이다熱療器가直接婦女子의淋性疾病을治療치못하는데도不拘하고識者婦女子間에多大한聲援을밧고잇는터이다。

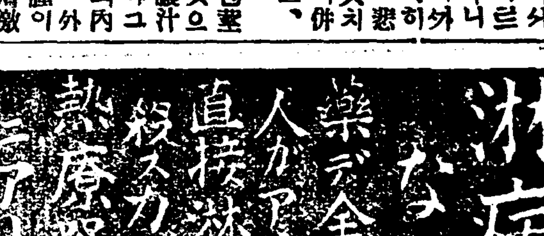

多幸히特許權이 當會主權으로돼 救世的實費分讓

頒布方法에對하야서도本器의發明者는그理想을徹底케하기爲하야깁히注意하야、患者諸賢의負擔을輕減식히라고專念하야再三懇請을하야도이特許權을營業者의手中에돗치안앗든것이다。만의營業者에게넘겨준다면卅圓四十圓이란 代價로하야患者는六七倍의高價를支拂하게된다는것입니다、何等學術的으로根據가업는『약마를나濕火器械等이價格을보다면 一般營利業者의心理를알수잇다。幸히本器의發明者는우리協會에主旨에讚同하야特히 特許權에 關한一切權利를讓渡해준것으로 本會로서도 發明者의本意에依하야 **淋菌一掃의大目的을 貫徹하랴고金五圓에 送費外지無料로徹底한것을 發揮하야**貴意에副하기로된것입니다。바라건대從來無效한新賣藥등에巨額을浪費하시고慣慨하시는분은本器를使用하시서短時日에回春無病의健康體가되시요。

◇熱療器를깃새하는諸點◇

熱療器를使用하야서도本器의淋病患者로부터每日여러가지通信이잇는데그들實驗者가깃새하는熱療器의特長이라고할만한諸點을들면

◇效果가確實하고迅速한點 本器에서發生하는傳導熱은局部에限함으로白血球가急速히集中되야 旺盛한喰菌作用을開始하야 治淋의效果가極히的確하고迅速한것이다。

◇愉快하게도治療되는點 本器에依한適當한傳導熱은快味를준다、이點은實驗者이면누구던지말하는바이다。

◇누구던지使用될器械의構造 特許公報에記載된바와가티『누구이고安全하야 自由로使』되는熱療器로素人이라도危險한電氣를使用치안코小量의酒精을使用하야發熱식임으로何等醫術에經驗이업는사람이라도容易히맛칠수잇서僅少한費用으로治療된다。

◇使用하는場所가簡便 本器는便所가튼데서라도使用할수잇슬만치簡單한器械임으로어모리좁은곳에서라도秘密히治療할수잇고또손길가튼것이나讀書가튼것은治療하면서도 自由로할수잇는裝置로되얏다。

◇價格의低廉한點 花柳病撲滅을期成키爲하야價格은附屬品外지合하야一式에겨우五圓이라는徹底한廉價로坊間賣藥의一二週日分갑도못되는實費로分讓한다。

通信欄

◇『熱療器』……나의救世主이다單只나의淋疾을곳처줄뿐안이라나의職業이야더러질것을救하야준『熱療器』는다 나의職務는아시는바와가티甚한激務이아오나그동안겨우八日間으로全治해버렷습니다船醫에게오줌을檢査해보앗더니아모일업는菌도보이지안는다하얏슴니다。그때에내의마음을想像해주십시오只今은淋菌이잇는親友에게器械를無料로빌이여주엇습니다【××丸德田氏】

◇婚談이잇서小生은承諾을하얏스나小生은三年이나된慢性淋疾로悲觀을하던中治淋熱療器의出現을듣고곳申込하야治療를하얏든바차差度가잇서二三日에곳完快의曙光을보고서이제結婚하야도아모危險이업스리라고(後略)【秋 武田生】

◇勤務先까지一里半이나되는길을日日自轉車로단기는나입니다그러서도生酔를먹고會도마시며담배가 五○면서 全治하얏슴니다이게는먹○쇠리熱療器라하야도實로慈母와가튼감이잇습니다、내가至家의傳業、內服藥、注射藥으로든無慮三百圓以上이나된다고생각하면實로엇더합니까只今생각하면實로우수엽는일입니다。이도熱療器와가티보내주신書字中에잇는淋病實藥의詳細한內容을알고참으로치다시에다른바입니다器械는後日을生覺하야深藏하야두엇나이다【合中東光寺氏】

淋菌を死滅せしむる 政府登錄の『治淋熱療器』

一人의全快는 十人의豫防이다

淋病은무슨까닭으로낫는지아는가、그것은直接淋菌그것을殺滅할藥이업섯든것이다。그러나頑强한듯한淋菌도熱에對해서는非常히弱하야攝氏四十度內外의熱이면死滅된다는것은널니認證되는事實이다。이事實을根底로完全히局部에보내여淋菌을死滅케하는新裝置를한것이 治淋上革新의炬火를든것이다。

此熱療器의特色은特許局公報에 記載된바와가티『누구던지安全하고自由롭게使用되야 그目的을達할』點에잇고또다른療器와달나 治療가자못愉快하야조곰의苦痛도업서하번시작하면全治되도록못치기실흔것이다。『一人의全快는十人의豫防이된다는』새뜻으로全國數百萬이나되는 淋病患者에게이가티絕對의價値가잇는熱療器의實費提供하는壯擧를敢行하야 花柳病의撲滅을期하는터이다

淋菌의巢窟을灼消 熱療器의實費提供

詳細圖解入使用法附屬品等一式에 送料內地無料(鮮滿은金六十錢) 金五圓 葉書로申込次第急速發送

醫는仁術이니療養費는最低로써자랑을하라

注意

△熱療器는日本政府特許局下附의 公報에잇는과가티何等醫學의知識업는 素人도危險업시簡易完全히淋菌을死滅식혀急速히治療의目的을達할수가잇습니다。

△熱療器의希望者는될수잇는대로 當會로來訪하십시오나形便에依하야 不可能하신분은振替、爲替等으로送金하라 當會는金次第詳細한 使用法을添附하야 嚴重荷造로送付합니다。

△代金郵便局引換希望者는 葉書에住所氏名明記申込하시오指定局에局留로現品을 보내드립니다。

△本會는各人의 名譽와人格을尊重하고 往復文書等의秘密을絕對로嚴守하며 希望에依하야 匿名或은假人名으로現品을送附합니다。

東京荒川區尾久町二七三一(王電熊野前下車北一丁) 荒川郵便局私書函第三號

花柳病豫防協會 電話下谷四三一四番 振替東京七一七三八番

健康保全키爲하야 花柳病豫防協會에서 絕對有効責任附의 實費分讓

商標 삭구

男子用一打金七拾五錢 女子用一個一圓三十錢

希望者는振替、小爲替로送金하시되郵券代用은一割增 ▲送費는各五打外지十錢 ▲現品은變名搬名으로發送함

應答一束

全快후의病狀또專門家의醫實驗과醫學本器에對한實問이잇스나相互의手苦를덜기爲하야總括的으로左記와가티揭載하야參考의供함

【問】나는醫術에對한常識은조금도업는데 熱療器는素人이라도使用할수잇습니까

【答】素人은勿論器具使用法을모르는사람이라도簡便이治療되는것이熱療器의一大特長입니다

【問】貴會의 熱療器는婦人病에도낫습니까

【答】熱療器는 男子專用임으로婦女子는使用치못합니다

【問】나는遠方사람이온데小包로注文하야도器械가道中에서破損될念慮는업겟습니까

【答】器械는全部金屬으로 만들고또는든든한箱子에 느어發送하게됨으로絕對로破損의念慮는업습니다

【問】나의辛苦하든 淋病이 惠澤으로完全히治療되얏는데必要업는熱療器를親友에게빌여주면엇더할가요

【答】당신의좋은일이니빌이어도相關업사오나注意上잘消毒을하야주십시요

【問】感染된지約二個月을되는데治되겟습니가

【答】가튼二個月이라하야도體質과病의輕重에따라다르나本器의實驗한例에依하면大槪十日內外이면好結果를보리라고생각합니다

【問】熱療器를使用하는데別로養生에必要한것은업습니가

【答】아모리特許器械를使用한대도養生을거윽을이하면 治療가더되여집니다、淋病患者의衛生法과食料撰擇及從來다른데

【問】일본旅所가안이면熱療器를使用할수업습니가

【答】便所가든데서라도使用할수잇는것인고로아모리좁은곳에서라도秘密히治療됩니다

【問】나는祕密히사람이게신故로器械를秘密히受取할수업는데엇지

【答】本協會에서는患者諸君의名譽를尊重하야絕對로秘密을직히고器械發送에도個人名義로箱送하야他人이알수업서오니그런것은安心하시고申込하십시요

【問】貴協會를訪問하고器械를사고자하는데時間關係가엇더합니가

【答】午前九時부터밤八時까지이면좃습니다、日曜日、祝祭日에도當直員은잇사오니相關업습니다。